

COMO A APAE ESTÁ ATENDENDO EM TEMPOS DE PANDEMIA:

A APAE de Franca continua executando seu trabalho nesse período de pandemia de acordo com sua missão. Está sendo um período de intenso aprendizado, pois estamos sendo provocados a nos reinventar a cada dia e a realizar o melhor trabalho seja ele presencial ou a distância.

Queremos agradecer aqui a todos que tem colaborado para que a instituição continue funcionando, especialmente as famílias, que não tem medido esforços para contribuir na realização das atividades juntos aos seus filhos (as).

Com a participação de todos vamos passar por esse período de pandemia e tão logo seja possível, estaremos ofertando nossos atendimentos de forma integralmente presencial.

MISSÃO

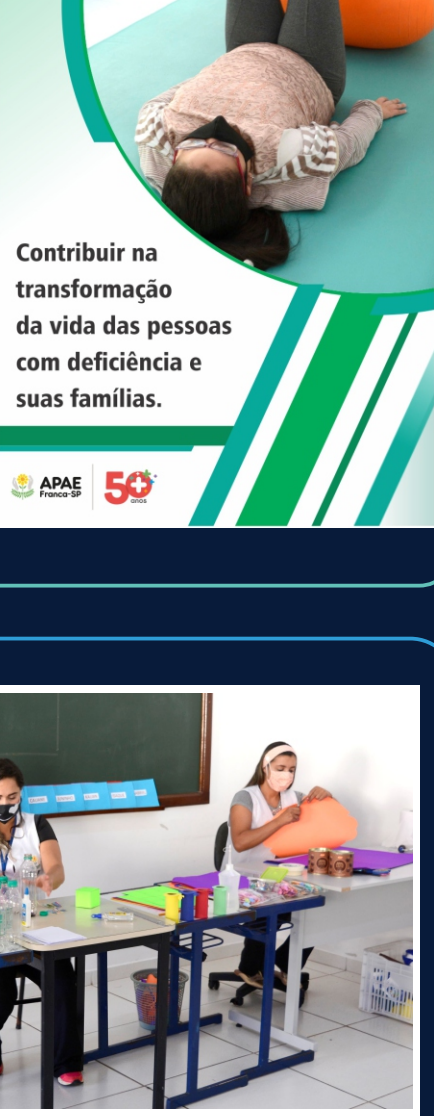

Contribuir na transformação da vida das pessoas com deficiência e suas famílias.

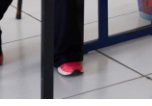

EDUCAÇÃO

Na área da educação, em articulação com a equipe pedagógica, os professores deram continuidade na elaboração de atividades adaptadas as especificidades de seus alunos e de acordo com o planejamento curricular, enviando vídeos aulas com diversas atividades pedagógicas e de Educação Física pelo WhatsApp. Foram produzidas ainda apostilas impressas e kits de material escolar que foram enviados através de motoristas e mensageiros da Central de Doações da APAE.

Os familiares estão dando devolutivas através de fotos, vídeos e dos materiais impressos preenchidos pelos alunos realizando as atividades e também do contato telefônico e vídeochamadas.

As famílias estão sendo acompanhadas pelo profissional do Serviço Social, a fim de identificar as demandas das mesmas, promovendo orientações, encaminhamentos, bem como atendimento as demandas de alimentação e outras vulnerabilidades identificadas no período.

296 vídeos atividades pedagógicas
80 vídeo aulas de educação física
419 apostilas
77 kits de material escolar

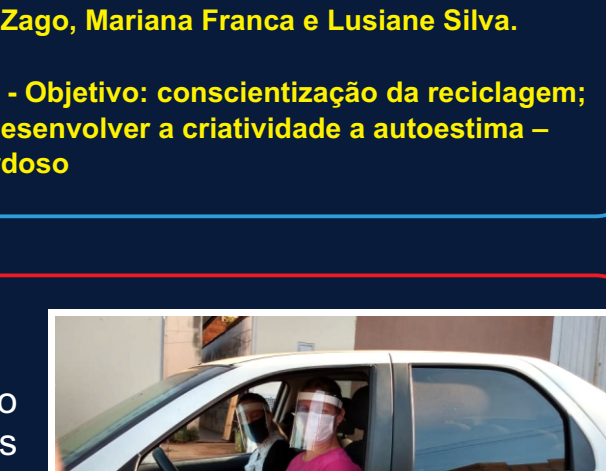
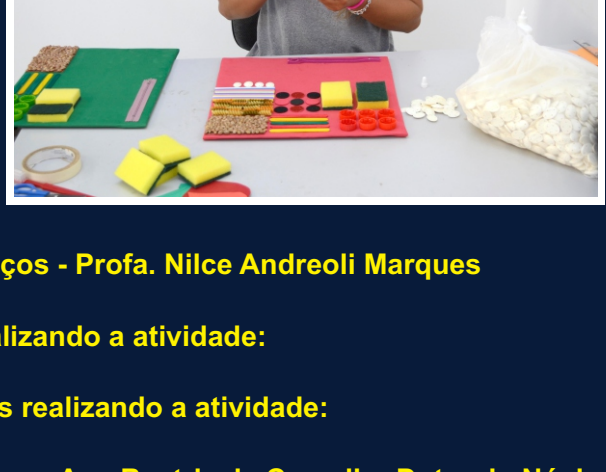

Vídeo aula – História dos Palhaços - Profa. Nilce Andreoli Marques

Aluno: Enzo de Souza Silva realizando a atividade:

Aluna: Maria Rita Pimenta Neves realizando a atividade:

As alunas Sophia Borges Mendes e Ana Beatriz de Carvalho Dutra do Núcleo de Atendimento Especializado ao Autista, realizaram a atividade da apostila produzida pelas Profas. Kemily Zago, Mariana Franca e Lusiane Silva.

Vídeo aula - Caixa de Presentes - Objetivo: conscientização da reciclagem; trabalhar habilidade manuais. Desenvolver a criatividade a autoestima – Profa. Shirley M.S. Dourado Cardoso

Clique e Acesse os links:

ASSISTÊNCIA SOCIAL

Na área da assistência social continuamos com o acompanhamento dos 407 atendidos e suas famílias, foram realizadas 53 visitas domiciliares e 763 contatos telefônicos, além dos contatos com o grupo de famílias.

A psicóloga e a terapeuta ocupacional intensificaram a escuta, o acolhimento e as orientações das necessidades emocionais e de atividades de vida prática dos usuários através dos grupos de WhatsApp.

No mês de julho em comemoração aos 30 anos de promulgação do Estatuto da Criança e Adolescente tivemos a grata satisfação de ter um artigo publicado em comemoração a data de duas colaboradoras da área da assistência social, o artigo integrou um livro comemorativo "30 anos de Estatuto da Criança e do Adolescente: a proteção integral sob a ótica do direito e do processo de trabalho" pela editora RTM.

Considerando o aumento de casos de Covid em Franca, reforçamos as orientações sobre as formas de prevenção, com apoio na distribuição de máscaras para as famílias. Nesse semestre após a cessão de tablets intensificamos as vídeochamadas como forma de aproximação dos nossos atendidos, colhendo também o retorno em relação as atividades que foram enviadas. Recebemos muitos retornos e mensagens de carinho, muitos relatam que estão com saudades, aguardando a volta dos atendimentos. E assim permanecemos juntos, porém respeitando as orientações de distanciamento social.

Vídeos produzidos: 44
Visitas domiciliares: 53
Contatos telefônicos: 763

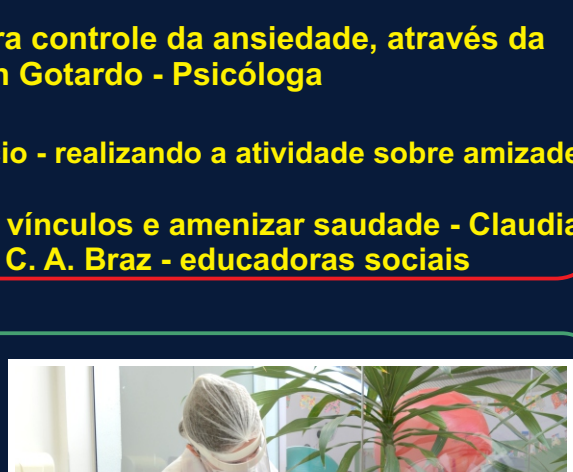
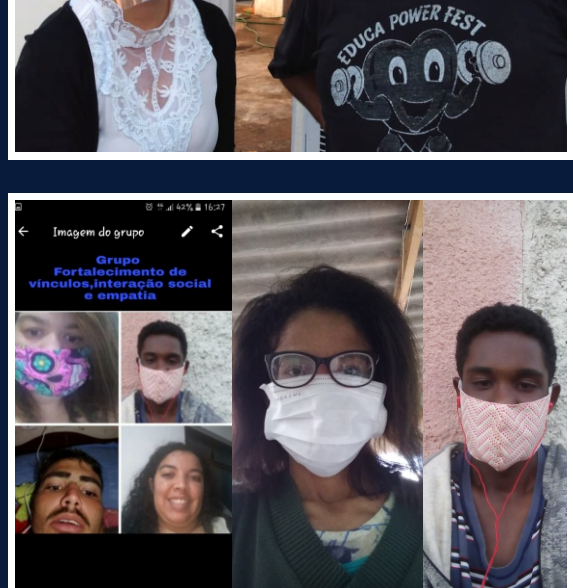

Bate papo com autodefensores - Alessara M. Carneiro Borges Terapeuta ocupacional

Técnica de relaxamento, para controle da ansiedade, através da meditação – Geovana Pierin Gotardo - Psicóloga

Usuário Lucas Gabriel Juvêncio - realizando a atividade sobre amizade

Valorizar amizade, fortalecer vínculos e amenizar saudade - Claudia G. M. Maia e Maria Fernanda C. A. Braz - educadoras sociais

Clique e Acesse os links:

SAÚDE

Em junho iniciamos gradualmente o retorno dos atendimentos presenciais para aquelas famílias que se sentiram seguras em trazer os filhos para os atendimentos.

As ações de retorno foram planejadas cuidadosamente pela equipe de saúde. A equipe de profissionais receberam capacitação em relação a prevenção ao COVID – 19, bem como sobre a utilização adequada dos EPI's, garantindo a segurança aos trabalhadores e pessoas com deficiência atendidas.

Assim sendo, nos meses de junho e julho, de acordo com a opção da família, foi ofertado atendimentos presenciais, e também mantido os atendimentos a distância como vídeochamadas e teleatendimentos para os pacientes do grupo de risco e/ou que optaram por essa modalidade de atendimento.

Foram realizados os atendimentos médicos, odontológicos e com a nutricionista os casos urgentes, através de consultas presenciais, bem como os teleatendimentos com orientações dos profissionais disponíveis e manutenção de receitas e laudos médicos aos usuários que necessitaram.

8.611 tele atendimentos
2.766 atendimentos presenciais.
40 Vídeos de orientações

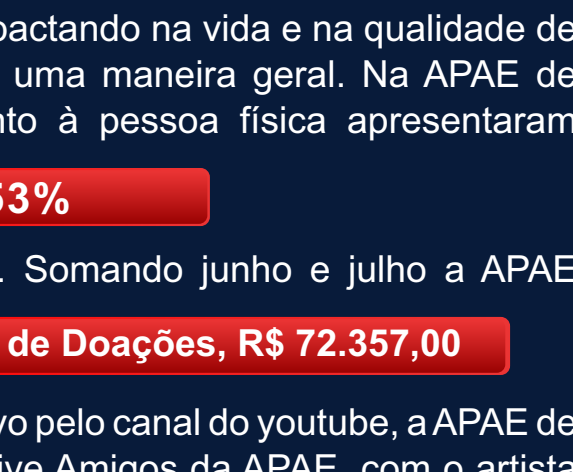
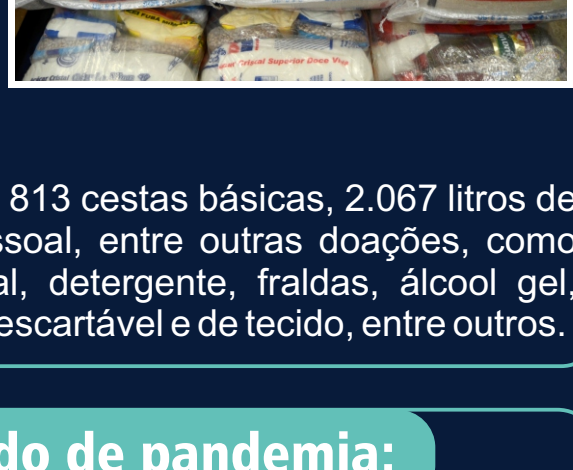

Psicologia - O comportamento dos nossos filhos, neste momento de Pandemia - Thalita Martins Naves - Psicóloga.

Terapia Ocupacional - A rotina contribui para organização e no comportamento das nossas crianças, no dia a dia - Priscilla Metidieri Correa - Terapeuta Ocupacional.

Fonoaudiologia - Alimentação x Aprendizado - Juliana David Soares e Renata Hernandes Pereira Fernandes - Fonoaudiólogas.

Fisioterapia - Uso do umidificador e seus benefícios - Maysa Moscardini Totoli Neves - Fisioterapeuta Respiratória

Clique e Acesse os links:

Do acompanhamento as famílias:

Esse período de pandemia tem trazido muita instabilidade para todos nós, e para nossas famílias não tem sido diferente. O impacto na empregabilidade, especialmente nos trabalhos informais, prejudicou a aquisição de produtos básicos de muitas famílias. Nesse sentido, a APAE de Franca continua recebendo doações de de gêneros alimentícios e outros apoios materiais, a fim de atender as famílias da instituição.



Nos meses de junho e julho a instituição destinou 813 cestas básicas, 2.067 litros de leite, 1.805 marmitex, 1.704 kits de higiene pessoal, entre outras doações, como dietas, bolachas, ovos, macarrão, creme dental, detergente, fraldas, álcool gel, material de higiene e limpeza, cobertor, máscara descartável e de tecido, entre outros.

A captação de recursos em período de pandemia:

Este momento vivenciado mundialmente está impactando na vida e na qualidade de vida da população, bem como na economia de uma maneira geral. Na APAE de Franca, não foi diferente, as arrecadações junto à pessoa física apresentaram

Queda de 17,53%

comparado ao mesmo período do ano anterior. Somando junho e julho a APAE

deixou de arrecadar, apenas na Central de Doações, R\$ 72.357,00

Adaptando ao novo cenário de transmissões ao vivo pelo canal do youtube, a APAE de Franca promoveu no dia 11 de junho a sua 1ª. Live Amigos da APAE, com o artista internacionalmente renomado, Diego Figueiredo e seus convidados, a participação dos cantores regionais Fabiano Sá, João Neves, Rafael Lemos, Rafaela Neves, Rico e Roney, Turquin Violoiro & Cleiton Prado. E também tivemos a participação especial do artista plástico renomado W. Veríssimo, que pintou uma belíssima tela de Nossa Senhora ao vivo e doou para o leilão.

Tivemos mais de 7.000 visualizações em nosso canal do youtube para a realização da Live e contamos com grandes patrocinadores, associando a sua marca à causa da APAE:



Além disso tivemos as doações pelo site e o leilão de alguns itens, totalizando a arrecadação de R\$ 84.212,08 e ainda a arrecadação de alimentos no Drive Thru no total de

12,554 toneladas de alimentos

2.026 litros de leite

570 máscaras

Os serviços desenvolvidos em parceria com o poder público também sofreram reduções, contribuindo assim, para o déficit orçamentário da instituição principalmente considerando que os financiamentos são parciais. Estas parcerias na área da Educação e Assistência Social foram reduzidas em aproximadamente 24% no repasse, o que representa um déficit de:

R\$ 142.000 neste bimestre.

Buscando manter o equilíbrio e garantindo a saúde financeira da instituição a Diretoria e a Gestão Financeira continuam acompanhando e trabalhando para que as despesas alocadas nessa queda das receitas, de forma a não causar uma instabilidade futura. A APAE de Franca possui equipe de profissionais especializada e altamente qualificada no atendimento a pessoa com deficiência, assim sendo, 85% da despesa da instituição é destinada para o pagamento dos 220 colaboradores contratados que fazem parte da equipe técnica e de apoio.

A manutenção de toda a equipe de profissionais neste momento de pandemia tem sido fundamental para a continuidade dos serviços prestados, mesmo que parcialmente de forma não presencial. Estamos com saudades de nossos atendidos e tão logo passe essa pandemia, retornaremos com os atendimentos 100% presenciais.

Departamento de Comunicação, Marketing e Eventos da APAE-Franca
marketing@apaefranca.org.br